



service
d'archéologie
de vaucluse

ARCHEOLOGIE EN VAUCLUSE



17
JUILLET 1990

Journal d'information du Service d'Archéologie du Conseil Général de Vaucluse

W
Z
D
A
A

IMAGES DE L'ARCHÉOLOGIE



Photo Laurence ADAM

LAURENCE ADAM
photographe

Laurence ADAM est photographe, elle a participé quelques semaines à la vie du service d'archéologie. Elle a fréquenté les bureaux, la bibliothèque, elle est allée sur les chantiers, elle a lu des ouvrages d'archéologie et a parcouru les musées. A travers quelques dizaines de clichés, elle a exprimé son sentiment sur l'archéologie, les hommes qui la font, les objets, la recherche archéologique. Voici quelques-uns d'entre eux.

LE MOT DU PRESIDENT

son patrimoine archéologique contribue à la richesse culturelle de notre VAUCLUSE. Il mérite respect et attention.

Cette année est dédiée à l'Archéologie. La publication d'un dépliant d'information permet de connaître les activités du Service d'Archéologie de notre Département et pourra inciter les jeunes et les moins jeunes à participer aux recherches en cours.

Pour les "petits", un film vidéo : "L'Archéologie racontée aux enfants" présente les différents aspects de ces recherches. Dès la rentrée 1990 - 1991 il sera diffusé dans les Etablissements Scolaires.

Pour les "grands", les renseignements présentés dans ce petit journal visent, entre autres, à faciliter la visite des principaux sites archéologiques.

L'Archéologie, sœur aînée de l'Histoire, constitue la mémoire non seulement des peuples, mais de l'Humanité. Elle permet de suivre pas à pas les efforts faits par les hommes pour sortir de l'état de nature.

En ce sens, elle est une merveilleuse leçon d'énergie. Elle apprend que la civilisation se gagne et se mérite.

Jean GARCIN
Président du Conseil Général



CH
A
N
A
A
A
A

SEMINAIRES

Deux séminaires ont eu lieu en mars et mai 1990, respectivement sur la céramique médiévale et post-médiévale d'Avignon et sa région et sur les cadastres antiques dans le Nord Vaucluse. L'un et l'autre ont connu un vif succès : une quarantaine de participants motivés. Des contacts ont été pris et des programmes de recherche affinés. L'expérience sera développée durant l'année universitaire 1990-1991.

SERVICE EDUCATIF

Le Service Educatif du Palais des Papes vient de créer de nouveaux Ateliers du Patrimoine consacrés aux périodes gothique et baroque : films, diapositives, fiches, travaux des élèves sont à la disposition des scolaires.

EXPOSITIONS

**VAISON
LA ROMAINE**

Une partie encore inédite du patrimoine de la ville sera ouverte au public, après restauration. En attendant, le Musée Municipal présente «La Villa du Paon et le quartier des boutiques», du 1^{er} juin au 30 octobre 1990. Les vestiges mis au jour durant la fouille sont exposés, notamment les pavements de mosaïques et les objets. Un diaporama présentant l'ensemble du site complète le parcours du visiteur.

CAVAILLON

Impressions d'Archéologie, à propos d'objets trouvés à Cavaillon. Carnets de fouilles Sylvie NAYRAL. Exposition présentée par l'Association COLCABÉE Communication des Musées et du Patrimoine de Cavaillon. Lieu : Musée archéologique, chapelle de l'Hôtel-Dieu. Dates : du 5 juillet au 15 octobre 1990

AVIGNON

De Marbre et de Lin», où la toile cotoie la pierre : jusqu'au 30 juillet, le Musée Lapidaire, rue de la République, accueille l'exposition itinérante réalisée par la Direction des Musées de France sur le tissage, les techniques de fabrication et de teinture du vêtement dans l'Antiquité. Etonnant voyage à la découverte des pays méditerranéens à travers les matières colorées de l'Antiquité, à voir absolument.

**AVIGNON
TOUJOURS**

Des Pierres qui nous font signe», l'exposition itinérante réalisée par la Société Languedocienne de Préhistoire a fait une halte à Avignon, à la demande du Service d'Archéologie, Chapelle de l'Oratoire rue Joseph Vernet, durant le mois d'Avril. Plus de 5.000 visiteurs ont parcouru cette exposition.

CARPENTRAS

Découvertes Archéologiques de notre Région», exposition présentée par le Musée Lapidaire, de juillet à septembre 1990.

RENCONTRES

NÎMES

Avant-programme des journées de l'Association Française pour l'Archéologie du Verre, qui se dérouleront les 16 et 17 novembre 1990, au Musée Archéologique, 13 bis Bd Amiral Courbet, 30000 Nîmes.

16 novembre :

9h30 : Accueil
10h30 - 12h30 : communications : les productions régionales dans l'Antiquité (I-V^e siècles), 15h30 - 18h30 : reprise des communications après l'Assemblée Générale de l'A.F.A.V.,
18h30 : visite des collections de verrerie Gallo-Romaine du Musée Archéologique de Nîmes (nouvelle présentation).

17 novembre :

9h30 - 12h30 : communications : actualité de la recherche,
15h : visite de Nîmes Gallo-Romaine. Tous renseignements auprès du Musée Archéologique.

CARPENTRAS

Une série de conférences est organisée par le Groupe Archéologique. Elles ont débuté fin avril et se poursuivront jusqu'en automne :
21 juillet : Les néanderthaliens par Gilbert LHOMME ;
4 août : L'archéologie Médiévale à Avignon par Dominique CARRU ;
8 septembre : Peinture Post-glaciaire en Provence par Philippe HAMEAU ;
22 septembre : L'archéologie romaine en Vaucluse par Michel-Edouard BELLET,
6 octobre : Mégalithisme par Gérard SAUZADE.
Les conférences ont lieu salle des Pénitents Blancs, à 17 heures.

ETUDIANTS

Un stage pour étudiants de l'Université d'Avignon a permis de réaliser quelques sondages dans la maison dite du «Prétoire» à Vaison-La-Romaine. Plusieurs hypothèses ont pu être vérifiées quant à l'ancienneté de l'édifice. Un niveau antérieur, de facture indigène, a été nettement individualisé. Il conforte l'hypothèse d'une occupation «gauloise» de la plaine.

APT

Le creusement des fondations d'un immeuble, dans le secteur sud de la ville antique d'Apt, sur les premières pentes du Lubéron, a provoqué une fouille de sauvetage d'urgence dirigée par André Kauffmann, avec une équipe mise sur pied conjointement par la Direction Régionale des Antiquités, le Service Départemental d'Archéologie et la Ville d'Apt. (mars-avril 1990)
Les vestiges d'occupation les plus anciens remontent à la deuxième moitié du premier siècle av. J.-C. (murs en pierres irrégulières, liés à l'argile, céramique modelée...)
Au 1^{er} siècle ap. J.-C., une rue large de 5 à 6m, dont les niveaux de recharge ont été repérés sur une longueur de 40m, borde la terrasse de construction. Elle est limitée au nord par un important mur de soutènement et domine la terrasse inférieure d'une hauteur d'environ 1m80. Les bâtiments alignés le long du côté sud de la rue, n'ont pu être étudiés et fouillés que très partiellement; il s'agit, apparemment, de maisons particulières. Le quartier a subi une destruction au IV^e siècle, par-dessus laquelle se sont presque immédiatement réinstallées des maisons datées des V^e/VI^e siècles. Après la disparition de ces dernières, il faudra attendre la fin du XIX^e siècle pour assister à une nouvelle urbanisation du quartier.
Entre le XIV^e et le XIX^e ont cependant pu être fouillés les aménagements successifs d'un aqueduc très soigneusement construit et entretenu, pendant cinq siècles. Il amenait l'eau dans ce quartier, depuis le vallon de Rocsalrière-ruisseau de la Marguerite, jusqu'à l'important domaine du Clos, aux portes de la ville médiévale et moderne.

**AVIGNON
Saint-Agricol**

Rue Saint-Agricol à Avignon, lors de travaux dans une cave, découverte de vestiges Gallo-Romains qui ont pu être partiellement étudiés. Les conditions d'intervention se sont avérées malheureusement de mauvaise qualité au point que les Services de l'Etat envisagent de donner des suites judiciaires à des destructions intempestives de vestiges lors de travaux conduits dans des conditions non réglementaires.

Faculté des Sciences

L'extension future de la Faculté des Sciences, rue Carreterie à Avignon, a conduit à la réalisation de sondages d'évaluation du sous-sol. Une occupation du XIV^e siècle a été découverte sur une grande surface. Elle conduira à une fouille archéologique avant construction, durant l'été.

Avignon, rue Grivolos
Sondage de reconnaissance archéologique : mosaïque.



Détail du décor en losange.



Orange, Rosace de Tesselle dans un pavement du début de notre ère.

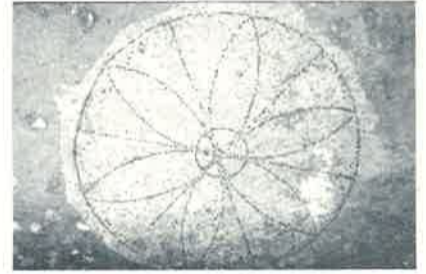
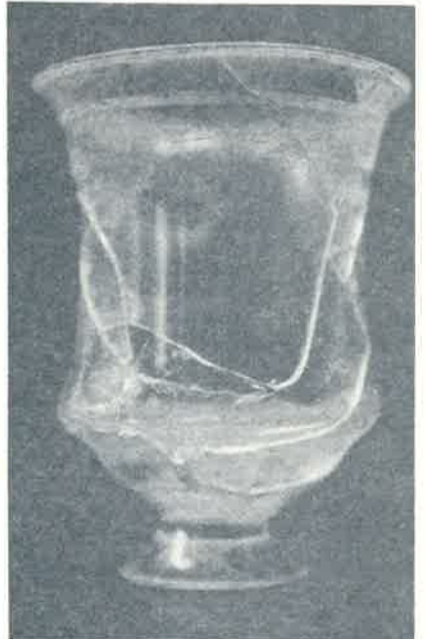

Photo Laurence ADAM



BR



Bouquerie

Un projet de parking souterrain pour le Conseil Général, rue Bouquerie, a incité à la réalisation de sondages d'estimation. Ceux-ci ont permis de mettre en évidence une occupation Gallo-Romaine et moderne d'une partie de la zone concernée. Une petite fouille suivra.

AVIGNON, toujours

Rue Grivolat, des sondages d'évaluation ont mis au jour une mosaïque du 1^{er} siècle. La fouille de ce secteur sera nécessaire avant la construction d'un immeuble.

ORANGE

La ville d'Orange a des ambitions. Parmi celles-ci figurent l'aménagement des abords de l'Arc Antique et celui du quartier de la Brunette. Il importe d'abord de savoir quelles richesses recèle le sous-sol. A cette fin, dès l'automne, une importante campagne d'évaluation sera réalisée.

ORANGE, toujours

Le relevé des vestiges antiques reconnus dans les caves du centre-ville se poursuit. Ceux-ci ont souvent été attribués à un cirque qui, nous le savons, n'a jamais existé à cet endroit de la ville.



Photo Laurence ADAM

ORANGE, encore

Les mosaïques découvertes lors de la fouille 1989 de la RHI de l'Hôpital, ont été déposées par l'Atelier de Saint-Romain-en-Gal : elles sont désormais préservées.

Après la découverte de cette maison en 1989 et l'étude partielle d'une rue reconnue sur 60 m de long, la fouille s'est poursuivie en mai et juin 1990 sous ces mosaïques.

L'étude d'une première maison d'époque augustéenne a pu être réalisée. Cette maison remarquablement conservée comprenant plusieurs pièces le long de la rue, ouverte au Sud sur un jardin. De nombreuses informations ont été obtenues. On sait désormais avec certitude qu'une inondation a eu lieu dans ce quartier de la ville, dans les premières décennies de notre ère. Cette catastrophe (probablement due à la rivière proche) a conduit à un abandon temporaire, mais assez long, du quartier avant la construction de grandes et belles maisons dans les dernières décennies du 1^{er} siècle de notre ère.

La fouille reprendra en septembre 1990, après la démolition du dernier îlot de constructions vétustes. Le chantier archéologique sera définitivement clos à la fin de l'année 1990.

ORANGE, encore

Impasse Saint-Florent, le relevé et l'étude d'une mosaïque ont pu être réalisés grâce à l'obligeance de Monsieur ARNOUX, propriétaire des lieux.

VELLÉRON

Lors de travaux dans un jardin, de nouvelles traces de l'occupation ancienne des lieux, aujourd'hui occupés par le village de Velleron, ont été mis en évidence.

Déjà, il y a quelques années, des vestiges des IV-III^{èmes} siècles avant notre ère avaient été découverts près de l'église. Ce sont cette fois des traces du II^e ou plus vraisemblablement du 1^{er} siècle avant notre ère qui ont été reconnus. Le Groupe Archéologique de Carpentras a concouru à leur préservation.

Velleron devient une nouvelle zone à surveiller attentivement.

VALLÉE DU CALAVON

L'aménagement hydraulique de la vallée du Calavon se poursuit par la pose de nouveaux réseaux sur les communes de Roussillon et Goult.

La surveillance des travaux a permis de découvrir un site Gallo-Romain jusque-là inconnu, à proximité de la R.N. 100. Des prospections archéologiques, ont été menées sur les communes de Gordes, Jocas et Lioux, permettant de découvrir de nombreux sites. Les résultats des prospections depuis près de deux ans permettent d'avoir une vue d'ensemble de l'occupation de la moyenne vallée du Calavon durant la Préhistoire et l'Antiquité.

CAVAILLON, CENTRE VILLE :

Depuis le début du mois de mai, le vieux Cavillon est le siège d'une intense activité archéologique. Ces travaux sont rendus nécessaires par les futures campagnes de reconstruction et de rénovation de l'habitat ancien qui entraîneront malheureusement dans les prochains mois, la disparition définitive de précieux témoignages de la ville Antique et Médiévale. Les fouilles entreprises par le Service d'Archéologie se poursuivront jusqu'à la fin du mois de juillet. Elles concernent plus particulièrement la rue de la Gendarmerie (mai 1990), les impasses Lagnel, de la Glacière et de l'Oubli. (mai-juin 1990), la Grand'Rue (juillet 1990), ainsi qu'une parcelle de la rue Michelet (mai-juillet 1990).

Les premiers résultats sont déjà spectaculaires puisque les sondages de la rue de la Gendarmerie ont révélé à près de 2m de profondeur, parallèle à la Grand'Rue mais légèrement décalée vers l'Ouest, une large voie Antique construite probablement dans les dernières décennies du 1^{er} siècle avant notre ère. Il s'agit selon toutes apparences de l'axe principal Nord-Sud de la ville Gallo-Romaine de Cavillon, ou si l'on préfère, du «Cardo Maximus» de la cité. La présence de cette «avenue» sous la Grand'Rue était soupçonnée depuis longtemps mais elle est, grâce à ces nouvelles fouilles, située avec précision et réellement étudiée pour la première fois.

Des maisons occupaient la bordure occidentale de cet axe majeur. Une

seconde voie, moins importante, parallèle au Cardo, a été repérée à proximité du Cours Carnot. Un schéma de l'urbanisme Antique de ce quartier de Cavillon commence donc dès à présent à se dessiner, que les prochains sondages permettront de préciser. Des vestiges de l'époque Médiévale commencent également à apparaître, mais sont beaucoup plus ténus.

Le Moyen-Age est par contre, en l'état actuel des recherches, l'époque la mieux représentée du chantier de la rue Michelet. Plusieurs tombes renfermant aussi bien des corps d'adultes que ceux de jeunes enfants ont été mis au jour. Les coffrages de pierre qui constituaient ces tombes ont été déposés ; ils pourront éventuellement être remontés dans le cadre d'une présentation muséographique. La question se pose d'identifier le lieu de culte autour duquel se développait la nécropole. Aucun édifice religieux n'est en effet connu dans ce secteur de la ville médiévale, proche des remparts.

Sous les tombes apparaissent des structures plus anciennes et notamment un puits monumental dont le comblement renferme de nombreux objets du II^e siècle après Jésus-Christ.

Une synthèse des premières fouilles réalisées dans le centre ville au cours de ces dernières années est actuellement sous presse. Les vestiges qu'elle évoque ont à présent disparu... Peut-être faut-il commencer à se demander s'il n'est pas dommage de n'avoir conservé comme témoin du long et prestigieux passé Antique de la cité qu'un Arc isolé.

Orange, vue d'ensemble de la maison Augustéenne.



ACTUALITE

PHOTOGRAMMETRIE

Grâce à Monsieur Desagher, Directeur de l'Environnement, un relevé photogrammétrique du Pont-Julien à Bonnieux vient d'être réalisé. Ce relevé permettra de reprendre l'étude architecturale de cet important édifice.

FILM

Jean FLECHET, sur une demande du Service d'Archéologie, a écrit le scénario et réalisé le film «L'archéologie racontée aux enfants», avec la Société V.S.M. de l'Isle-sur-la-Sorgue, qui sera prochainement largement diffusé dans les établissements scolaires.

VOYAGE

Organisé par l'Association pour la Promotion de la Recherche Archéologique en Vaucluse, un voyage a réuni en février 1990, une cinquantaine de personnes pour la visite durant cinq jours de la Rome Antique.

Voici, avec leur aimable autorisation, les réactions de deux voyageuses :

A Rome, vous marchez sur la façade de maisons entières... Cette réflexion de Montaigne traduit parfaitement ce que nous avons ressenti lors de notre séjour à Rome ! C'est en effet grâce à l'Association pour la Promotion de la Recherche Archéologique en Vaucluse et, plus particulièrement, au précieux concours de Messieurs BELLET et CARRU du service départemental d'archéologie, que nous sommes partis du 7 au 12 février 1990 «à la découverte de Rome et Ostie antiques». Nos deux «guides» ont su nous communiquer leur passion pour l'archéologie et pour Rome en particulier, en sélectionnant parmi les innombrables richesses du passé romain, un programme de visites à la fois varié et enrichissant. Même si nous n'avons pas eu accès à certains lieux historiques comme le musée national des thermes, la maison dorée ou le musée étrusque fermés pour travaux de réfection, Rome sera toujours Rome ! Après avoir embrassé du regard du haut du Janicule, la ville contemporaine et sa banlieue baignées de brume matinale, nous avons commencé à remonter le temps. Du Palatin aux marchés de Trajan, des Fora Impériaux au Colisée, sans oublier le Panthéon et les musées du Capitole, nous avons vécu à l'heure de la Rome Républicaine et Impériale pour terminer en apothéose par la visite du site d'Ostie et de la Via Appia Antica. Même la pluie froide et fine n'a pas ôté à ce lieu historique son charme légendaire. Le retour à la réalité nous fait penser à cette légende de la chouette qui précise : «Quand on ne verra plus la dorure de la statue de Marc Aurèle sur la place du Capitole, alors la petite chouette chantera, ce sera la fin du monde et Rome périra». Depuis plus de deux ans, cette statue rongée par la pollution a disparu du Capitole, et Rome est toujours là pour le plaisir des yeux. Enchantés par ce premier voyage d'études avec l'A.P.R.A.V. chacun de nous projette déjà de retourner dans la Ville Eternelle : tel était l'objectif que s'étaient fixés nos deux guides-archéologues. C'est réussi ! Quelle sera la destination du prochain voyage d'études ?

Christine UHL - Danièle MOLLINS
Fort de ce succès, l'A.P.R.A.V. organisera un voyage à Naples - Pompéi - Herculaneum en février 1991. Il est possible

d'ores et déjà de prendre une inscription de principe en écrivant à l'A.P.R.A.V. 4 rue Saint Charles - 84000 Avignon.

DEPLIANT

Le Service d'Archéologie diffuse un dépliant sur son rôle et ses activités. Des exemplaires peuvent être mis à disposition sur simple demande.

CINEMA ET ARCHEOLOGIE

Du 15 mai au 15 juin une action «Cinéma et Archéologie» s'est déroulée sous la houlette du service d'Archéologie du Conseil Général et en collaboration avec les musées d'Apt, Vaison, Orange, Cavaillon et du Palais des Papes à Avignon.

Cette action a été organisée en collaboration avec l'Association pour la Promotion de l'Archéologie en Milieu Enseignant et l'Inspection Académique départementale.

Des classes de collèges et lycées se sont rendues dans les musées pour y visionner des films sur l'archéologie. Ce fut l'occasion de découvrir les méthodes modernes de recherche archéologique et souvent également le musée de sa ville.

STAGES

- **Fosson Brone**, sous la direction de la Faculté d'Archéologie de l'Université d'URBINO, province de PESARO (Italie) : chantier de fouilles romaines du 16 au 27 juillet et du 30 juillet au 10 août 1990. Age minimum : 18 ans, hébergement assuré - s'adresser au Comité de jumelages internationaux d'Entraigues, 2 rue du Planet - 84320 ENTRAIGUES.

- **Monieux**, depuis plusieurs années, les Gorges de la Nesque et plus particulièrement le site du Bau de l'Aubesier fait l'objet de projections et d'études sous la direction scientifique de Monsieur Serge LEBEL (Université du Québec à Montréal).

Cette année encore, le chantier accueille des stagiaires, dans le cadre d'un projet franco-canadien. Durée du stage : 1er juillet - 26 août 1990, hébergement et repas assurés dans un gîte.

Pour plus de renseignements : Monsieur Serge LEBEL - Les Vergers du Château - 6, montée de l'Eglise - 42330 CUZIEU.

- **Bonnieux**, gisement de la Combette, site Paléolithique-moyen sous abri. Trois niveaux d'occupation reconnus dans les limons loessiques. Outillage, faune, structures d'habitat. Dates : du 2 au 30 juillet 1990, hébergement gratuit en gîte d'étape à Buoux.

Renseignements et inscriptions : Monsieur P-J TEXIER, Chargé de recherche au C.N.R.S. - CERA 28, CRA, Sophia Antipolis - 06565 VALBONNE - Tél. : 93.95.42.97.

- **Murs**, gisement de Bérigoule, site paléolithique moyen de plein-air - décapage de deux niveaux d'occupation, matériel lithique exceptionnellement important. Dates : du 11 juin au 6 juillet 1990, hébergement gratuit à Murs dans un camping.

Renseignements et inscriptions : Monsieur J. Jaubert - D.R.A.C., 21-23 Bd du Roi René - 13617 Aix-en-Provence - Tél. : 42.27.98.40.

NOMINATIONS

Jacques BUISSON-CATIL, Archéologue-préhistorien remplace à dater du 1er juin 1990 au sein du service d'archéologie Patrick BRETAGNE, parti pour raisons familiales.

Monsieur BUISSON-CATIL est plus particulièrement chargé de suivre les questions concernant la préhistoire dans le département et celles liées à l'inventaire des sites.

BIBLIOTHEQUE

Voici quelques titres parmi les ouvrages acquis durant le 1er semestre 1990, que l'on peut consulter à la bibliothèque du service d'archéologie.

Deux grands classiques dans la collection «L'art et les grandes civilisations» créée par Lucien MAZENOD :

- DURLAT (Marcel) - L'Art Roman - Paris, Ed. Citadelles, 1982, 614 p, nbr-ill, cartes.

- ERLANDE-BRANDENBURG (Alain) - L'Art Gothique, Paris, Ed. d'art Lucien Mazenod, 1983 - 628 p, nbr-ill, plans, cartes.

- GOULET (Richard) ss la dir-de-dictionnaire des Philosophes antiques - I - Abam (m)on à Axiothéa - Paris, Ed. du CNRS, 1989, 839 p.

- GUILD (Rollins) - La Cathédrale d'Aix-en-Provence : étude archéologique - Paris, Ed. du CNRS, 1987 - 269 p, 147 fig.

- LAUFFRAY (Jean) - La Tour de Vésone à Périgueux : Temple de Vesunna Petruciorum - Paris, Ed. du CNRS, 1990 - 179 p, ill, tabl, plans, 27 pl, 1 plan H.T. (Gallia, suppl - 1989, n° 49).

- CAMPY (Michel) - La Baume de Gigny (Jura)/CHALINE (Jean) ; VUILLEMEY (Marcel) et ali. Paris, Ed. du CNRS, 1989 - 261 p, ill, tabl, cartes, 8 pl H.T. (Gallia Préhistoire, suppl - 1989, n° 27).

- FOY (Danièle) - Le Verre Médiéval et son artisanat en France Méditerranéenne - Paris, Ed. du CNRS, 1989 - 467 p, ill, tabl, cartes.

- CAMPS (Gabriel) - Préhistoire d'une île : les origines de la Corse - Paris, Ed. Errance, 1985 - 284 p, ill, carte.

Et bien d'autres encore...
Rappel des jours et heures d'ouverture :
Du mardi au jeudi de 8 à 12 heures et de 13 à 17 heures, le vendredi de 8 à 12 heures et de 13 à 16 heures.

Photo Laurence ADAM

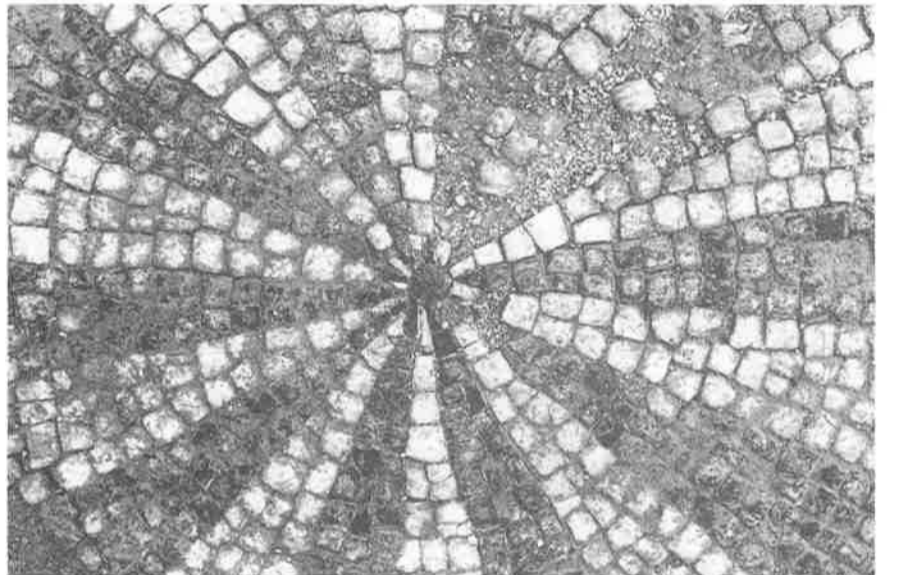

Photo Laurence ADAM

